

桃花台のいきいきコミュニケーション

# 飛行船

A I R S H I P

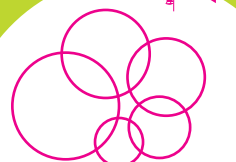

TOKADAI  
育ち 花咲く 人のまち

VOL.101

2017年4月



平成28年度 絵画コンクール金賞受賞作品 林 秀太朗くん(陶小学校 3年)※学年は受賞時のものです。

## CONTENTS

- キラリ!この人  
インディアン吉田(吉田拓也)さん
- はつらつボランティアグループ紹介 VOL.31  
桃ヶ丘小学校 父親ボランティア
- 桃花台センター発 情報ステーション  
2017 ピアールのゴールデンウィーク  
2017 ピエスタゴールデンウィーク  
花と樹木のなんでも相談(4月~6月) ほか
- イベントインフォメーション(4月~6月)
- 愛林会 里山だより(第16回)
- 篠岡考古学事始 其の八  
中嶋 隆
- 世界料理紀行PARTII VOL.4  
大野じゅん子料理教室 大野じゅん子
- 俳句  
安藤 秋虹
- あいらぶ MyTown VOL.44  
ホームページを開設! (一財)桃花台センター

# キラリ! この人

2011年3月11日三陸沖を震源とした震度7の大地震・東日本大震災が発生。福島県いわき市でこの震災を経験し、小牧に自主避難してきた吉田拓也さん(47)=大草在住=に話を聞きました。

## 「いわき」と「いまき」が愛する故郷です

〜インディアン吉田(吉田拓也)さん〜

◀いわき市で一緒に活動を始めた島村さん(写真右)と。今回の「アースデイいわき」のために駆け付けてくれました。

福島県いわき市で産声を上げた吉田拓也さん。高校までいわき市で過ごし、大学入学を機に東京へ。大学時代の趣味・アウトドア&キャンプでライフワークとも呼べるインディアンイベント『ティブー』と出会いました。大学卒業後、建設会社に就職しましたが31歳の時、独立のため会社を退職。33歳でいわき市に戻り「ジーフィールド」を開業。ティブーだけのキャンプ場を作るための山を購入しました。

### 東日本大震災が変えたもの

山を購入した後、道を作ったり、井戸を掘っ

たりして自然と共存していく「インディアン村づくり」を始めました。その活動の中から生まれたのが「アースデイいわき」です。2010年に初めて開催し、2回目の開催直前に、東日本大震災が起こりました。自宅と山は原発から約40kmの位置。避難地域ではありませんが、1歳4カ月の子どもを抱えた吉田さんは、目に見えない放射線への不安に耐えられなくなり、一生を共にすると誓ったインディアン村を去る決意をしました。

### 避難したことで苦しむ日々

「仲間を福島に残して、自分だけ逃げた」断腸の思いで自主避難してきたにも関わらず、こんな思いが吉田さんを責め、半年くらいで原発事故は終息し福島に帰省できるといふ願いも叶わず、引きこもりの状態になってしまいました。

そんな時「講演会を開くから来てくれ」と昔の仲間から声が掛かりました。



▲小牧山史蹟公園に出現した7張のティブー

### 二つの故郷を大切に思っ

引きこもりを知った仲間が呼び出してくれたのです。そして「福島に帰らないでくれ!と愛知の人に引き留められるくらい恩返しをしてから福島に帰ってこい!」とエールを送り愛知にもう一度送り出してくれました。

2012年、名古屋・久屋広場で「アースデイいわき」を、翌年には長久手のモリコロパークで開きました。そして、今年3月に小牧山で「アースデイいわき2017 in 小牧山」を開催しました。小牧で開催した理由は、吉田さんが小牧で生きていくことを決めた証として。2010年いわき市で立ち上げたNPO法人を今年、小牧に移転し、インディアン村をつくる活動を再開します。

「息子は1歳4カ月で小牧に来ました。福島弁は全く分らないけれど、小牧弁はしっかりと話します」と笑います。「一生、小牧から福島・いわきにメッセージを送っていききたい。故郷が2つあってもいいんじゃないかな。どちらにも愛しているのだから」と、満面の笑みを浮かべる吉田さんです。

### インタビューを終えて

あまりにも過酷で壮絶な経験談に言葉が出ません。「こんな経験をした自分にはできないことがあるし、伝えたい」と力強く話してくれる吉田さんに超ビッグなエールを送ります!





# はつらつ ボランティアアングル紹介 VOL.31

## 「縁の下の力持ち」に徹する親父の姿

### 桃ヶ丘小学校 父親ボランティア

桃花台をはじめ、近隣で活躍するさまざまボランティアグループ。地域のため、自身のために積極的に取り組む皆さんの活動の様子を紹介します。

市東部地域の学校で通称「おやじの会」が盛り上がりを見せてきた平成20年5月、桃ヶ丘小学校に「父親ボランティア」が発足しました。当初の会員は5、6人。

初年度は、学校やPTAのサポートのほか、イベントも開催しましたが、時間の経過と共に参加者が減り、一時期は存続の危機にまで陥りました。



### 父親たちの底力発揮!

メンバーの中から「せうかく作った会だから、続けていかなければいけない!」と声が上がると、数人ではありましたが、「コツコツと、細々と活動を続けてきました。その当時のことを振り返ったメンバーからは「さみしかったなあ」とか「誘われて参加したらほとんど人がいなかった」と今では笑える話をします。

そして、『縁の下の力持ち』という発足当時の理念に基づき、続けられることを実行していこうと、努力を重ね、現在では18人までメンバーが増えました。



### 現在の活動の中心は

一番のイベントと言えば、毎年11月に行われるピーチフェスタ。ペットボトルロケット講座を開催しています。「試作を作って飛ばして」



▲平成27年度のピーチフェスタでの様子



### 今後の活動は

を何回も繰り返し、完成したロケットは、グラウンドの端から端まで140メートル余も飛ぶ壮大なもの。子どもたちに喜んでもらいたいと奮闘するお父さんたちの姿は最高です。発足当初には、整備が行き届かず荒れ放題になっていたヒオトープ「ピーチパーク」を会員総出で掃除をして以前の姿を取り戻しました。また、毎年、学校の外周の法面や運動場の周囲の除草などを学校と相談しながら行っています。校庭の周囲に作られている側溝の掃除もメンバーで行っています。

メンバーのお父さんからは「多分、子どもたちが卒業しても参加しているかも」、「参加に束縛がなく緩い感じがいいね」と居心地の良さを感じさせます。「父親は母親と違って、地域で友達がいないんですよ。家族でスパーに行くと、子どもの友達家族と出会って、両方の父親だけが蚊帳の外ですから。この活動を通じて地域と繋がっている感じがあります」



▲校庭外周の側溝を掃除中

「すよ」と話すお父さんも。広報を担当する宮崎秀隆さんは「これからも現状継続です。続けられることが一番です」と、縁の下の力持ちの手堅い言葉が印象的です。



▲代表：手嶋康博さん

●桃ヶ丘小学校  
父親ボランティア  
参加者募集中!  
問合せ:桃ヶ丘小学校 教頭  
電話:0568-79-3570

## 2017ピエスタ誕生祭

### ●フワフワ怪獣くん

中で思いっきり飛んだり跳ねたり、子供たちの大好きなフワフワです。

■日にち 平成29年  
4月15日(土)、16日(日)

■時間 10:00~16:00

■場所 ピエスタ広場

■参加料 参加無料(小学生以下のお子様に限ります)

※安全確保のため雨天の場合は中止又は中断あり



## 2017ピエスタゴールデンウィーク

### ●バッテリーカーひろば

小さいお子様に人気の乗り物のコーナーを設けます。バッテリーカーは、作動させると音楽が流れるため、会場も賑わいます。



■日にち 平成29年5月3日(水・祝)~5月5日(金・祝) 3日間

■時間 10:00~16:00 ■場所 ピエスタ広場

■参加料 参加無料(1回90秒)※1回90秒設定にて作動。

※安全確保のため雨天の場合は中止又は中断あり

### ●こいのぼり釣りゲーム

お菓子のイッパイつまった「こいのぼり」を釣っていただきます。釣った「こいのぼり」の中に「当たり!」のクジが入っていたら、さらに大きなお菓子をプレゼント!



■日にち 平成29年5月5日(金・祝) 1日間

■時間 ①10:00~(先着50名様) ②14:00~(先着50名様)

■場所 ピエスタ広場 ■参加料 参加無料

※参加は当日会場にご来場の小学生以下のお子様に限ります。

※お一人さま1回限りの参加です。

### ■噴水・せせらぎの水が休止します

桃花台中央公園の水の修景施設として親しまれている噴水・せせらぎの水が、ポンプなどの機械点検及び清掃のために休止します。ご迷惑をお掛けしますがご協力をお願いします。

4月6日(木)、20日(木)

5月2日(火)、18日(木)

6月8日(木)、22日(木)

※荒天の場合は変更する場合があります。



# INFORMATION

## 桃花台センター発 情報ステーション

## ピアーレピタ誕生祭2017

### ●ダンボールジャンボ迷路&ふわふわサーカストレイン



ダンボールで作った、巨大な迷路がやってくる! 迷路に参加したあと、サーカストレインに参加していただけます。

■日にち 平成29年4月8日(土)、9日(日)の2日間

■時間 10:00~16:00 ■場所 ピアーレ広場

■参加料 当日アピタ直営店、アピタ・ピアーレ専門店のお買い上げレシート1,000円以上ご提示または1回100円にて。(小学生以下のお子様に限ります)

## 2017ピアーレのゴールデンウィーク

### ●ちびっこフワフワランド

こども達に元気いっぱい楽しんでいただけるフワフワランドを開催いたします。屋内開催のため、雨や風の心配なく実施できます。



■日にち 平成29年5月3日(水・祝)~7日(日) 5日間

■時間 10:00~16:00

■場所 ピアーレ広場

■参加料 1日フリーパス券 600円、1回券100円

### ■花と樹木のなんでも相談 無料

花や樹木の病害虫の防除や施肥の方法など、花や樹木に関する様々なご相談に応じます。

日時 4月21日(金)、5月19日(金)、6月16日(金)  
いずれも10:00~12:00

場所 桃花台ピアーレ広場(桃花台アピタ2階)

相談員 愛知県樹木医会・あいあいガーデニング

問合せ 土・日・祝日を除く 9:00~17:00

(一財)桃花台センター ☎0568-79-1330



相談者  
先着10名様に  
粗品進呈

●犬山城下町端午の節句まつり

●第383回 犬山祭(エネコ無形文化遺産)  
4月1日(土)、2日(日)

●春の犬山キャンペン 市内全域  
5月31日(水)

●レクリエーションスポーツ祭  
6月11日(日)

●わいわいカーニバル2017 KASUGAI  
落合公園ほか  
5月14日(日)

●内津文化財祭 内々神社  
5月14日(日)

●緑と花のフェスティバル  
グリーンピア春日井、少年自然の家  
4月29日(土)~5月5日(金祝)

●ウオーク大会  
グリーンピア春日井、みろくの森周辺  
4月29日(土)

●尾張瀬戸駅周辺及び市内一円  
4月15日(土)、16日(日)

●赤津窯の里めぐり・しのの工房めぐり  
5月13日(土)、14日(日)

春日井市 ☎0568・81・5111

瀬戸市 ☎0561・82・7111

●春の水野窯めぐり 水野地区  
4月8日(土)、9日(日)

●第56回せと陶まつり  
尾張瀬戸駅周辺及び市内一円  
4月15日(土)、16日(日)

●赤津窯の里めぐり・しのの工房めぐり  
5月13日(土)、14日(日)

●こまき産業フェスタ2017  
パークアリーナ小牧  
5月27日(土)、28日(日)

●バラアジサイまつり~未来に豊かな緑を~  
小牧市総合公園 市民四季の森  
6月3日(土)~18日(日)

●第5回桃の花火大会 陶グラウンド  
4月29日(土祝)

●消防観閲式 北里小学校  
4月23日(日)

●小牧山さくらまつり 小牧山  
4月1日(土)~10日(日)

●小牧山美化活動  
小牧山(受付)・小牧山史跡公園  
4月15日(土)

イベントインフォメーション  
2017年4月~6月



## ■フレッシュパークのイベント案内

### ●多肉植物で寄せ植えを作ろう

- 日時** 平成29年5月13日(土) 10:00~12:00
- 場所** フレッシュパークセンター
- 募集** 15名(小学生以上・小学3年生以下は保護者同伴)
- 申込** 4月18日(火) 午前9時から管理事務所窓口及び電話で受付  
※定員に達し次第受付を終了します
- 参加料** 受講代1,000円(材料代含む)
- 持物** 軍手・持ち帰り用の袋
- 問合せ** 尾張広域緑道管理事務所 ☎0568-78-1110

## 篠岡児童館の催し 4~6月 [問合せ] ☎0568-79-0690

- リトミック**【対象】2歳児~3歳児親子【定員】15組【日にち】4/3(月)、5/1(月)、6/5(月)【時間】11:00~11:40
- 赤ちゃんサロン**【対象】乳幼児親子【定員】当日自由参加【日にち】4/3(月)、4/10(月)、4/17(月)、4/24(月) 5/1(月)、5/8(月)、5/15(月)、5/22(月)、5/29(月)、6/5(月)、6/12(月)、6/19(月)、6/26(月)【時間】13:30~
- ジョン先生のハローイングリッシュ**【対象】幼児親子【定員】15組【日にち】4/14(金)、5/12(金)、6/9(金)【時間】10:00~10:30
- クラフトルーム**【対象】小学生以上【定員】10名【日にち】4/8(土)、5/13(土)、6/10(土)【時間】10:00~11:00
- 赤ちゃんと一緒に産後ヨガ**【対象】2~6カ月の乳児親子【定員】10組【日にち】4/20(木)、6/15(木)【時間】13:30~15:00
- えいごであそぼ**【対象】幼児親子【定員】15組【日にち】4/21(金)、5/19(金)、6/16(金)【時間】10:00~10:30
- ジョン先生の親子でイングリッシュ**【対象】幼児親子【定員】15組【日にち】4/23(日)、5/28(日)、6/25(日)【時間】10:00~10:30
- 楽器であそぼ**【対象】2歳児~3歳児親子【定員】15組【日にち】4/17(月)、5/15(月)、6/19(月)【時間】11:00~11:40
- ベビーマッサージ**【対象】2~6カ月の乳児親子【定員】10組【日にち】5/16(火)【時間】10:00~11:45
- 児童館まつり**【対象】当日自由参加【日にち】5/21(日)【時間】10:00~15:30

## 大城児童館の催し 4~6月 [問合せ] ☎0568-78-0046

- 英語であそぼ**【対象】幼児親子【定員】各15組【日にち】4/7(金)、5/5(金)、6/2(金)【時間】10:00~10:30、11:00~11:30
- インターナショナルあそび「えいごでワンダーランド」**【対象】年少以上の親子、小学生低学年【定員】15組【日にち】4/8(土)、5/13(土)、6/10(土)【時間】10:00~10:45
- ジョン先生のハローイングリッシュ**【対象】幼児親子【定員】各15組【日にち】4/28(金)、5/26(金)、6/23(金)【時間】10:00~10:30、11:00~11:30
- ジョン先生の親子でイングリッシュ**【対象】幼児親子【定員】15組【日にち】4/16(日)、5/21(日)、6/18(日)【時間】10:00~10:30
- クラフトルーム**【対象】小学生以上【定員】10名【日にち】4/15(土)、5/20(土)、6/17(土)【時間】10:00~11:00
- リトミック**【対象】2歳児~3歳児親子【定員】15組【日にち】4/10(月)、5/8(月)、6/12(月)【時間】11:00~11:40
- 楽器であそぼ**【対象】2歳児~3歳児親子【定員】15組【日にち】4/22(土)、5/27(土)、6/24(土)【時間】10:00~10:40
- ベビーマッサージ教室**【対象】2~6カ月の乳児親子【定員】8組【日にち】4/20(木)、6/17(土)【時間】10:00~11:45
- ベビーと一緒に産後ヨガ**【対象】2~6カ月の乳児親子【定員】10組【日にち】5/8(月)【時間】13:30~15:00
- キッズパーク**【対象】幼児親子【定員】当日自由参加【日にち】4/17(月)、5/15(月)、6/19(月)【時間】10:30~11:00
- ポルトガル語教室**【対象】小学生以上【日にち】4/5(水)、4/12(水)、4/19(水)、4/26(水)、5/3(水)、5/10(水)、5/17(水)、5/24(水)、5/31(水)、6/7(水)、6/14(水)、6/21(水)、6/28(水)【時間】18:00~
- 赤ちゃんサロン**【対象】2カ月~乳幼児親子【定員】当日自由参加【日にち】4/5(水)、4/7(金)、4/12(水)、4/14(金)、4/19(水)、4/21(金)、4/26(水)、4/28(金)、5/3(水)、5/5(金)、5/10(水)、5/12(金)、5/17(水)、5/19(金)、5/24(水)、5/26(金)、5/31(水)、6/2(金)、6/7(水)、6/9(金)、6/14(水)、6/16(金)、6/21(水)、6/23(金)、6/28(水)、6/30(金)【時間】13:30~

## ■ボランティア登録のご案内

### ●登録すると、メリットがたくさん!

小牧市内で活動する「ボランティアグループ」または「個人」が対象です。社会福祉協議会に登録されますと、広報活動、講座の開催、活動助成金、勉強会、会議室の使用などたくさんの活動サポートが受けられます。また、ボランティア経験豊かな人たちと出会えるのも魅力のひとつ!  
現在、約100団体以上が登録しています!登録は無料です。  
まずは相談だけでもOK! お気軽にどうぞ☆

**申込・問合せ先** 小牧市社会福祉協議会 ボランティアセンター  
電話 0568-77-0636  
FAX 0568-75-2666

## ■エコハウス・小牧 [問合せ] プラザハウス ☎0568-78-5016

〒485-0802 小牧市大字大草5786-83 FAX 0568-78-5061

- ところ** プラザハウス
- 対象** 市内在住・在勤・在学の方が優先  
※各教室は一部を除き1回で終了し、継続教室ではありません。
- 申込み** 申込み受付中、定員に満たない教室は開催日前日まで申込み可。希望教室名、参加日、郵便番号、住所、氏名(ふりがな)、保護者氏名(ふりがな、保護者同伴の場合)、年齢、学年、電話番号を一世帯ごとに記入し、はがき、FAX、又は直接プラザハウス窓口(エコハウス・小牧市ホームページからも申込み可)※一人で複数の教室を申し込むことが出来ます。

## 4月~6月特別体験教室日程表

受講料無料

教室名	日時	定員
★ 布ぞうりを編んでみよう	4月20日(木)	各5人
	5月24日(水)	
	6月20日(火)	
★ ステンドグラスを作ろう	午前9時30分~正午	各5人
	5月16日(火)	
	6月16日(金)	
★ さき織りでコースターを作ろう	4月13日(木)	各6人
	6月14日(水)	
★ とんぼ玉プレスレットを作ろう ※とんぼ玉作り体験、経験者に限る	午前10時~正午	各6人
	5月19日(金)	
# 自転車を修理してみよう(パンク修理)	午前9時30分~正午	5人
	5月14日(日)	
# おしゃれなチェック皿を作ろう	4月23日(日)	各6人
	5月 3日(祝)	
◆ 花柄グラスを作ろう (サンドブラスト)	4月16日(日)	各10人
	5月 6日(土)	
◆ サンドブラストと粒ガラスで おしゃれな鏡を作ろう	午前10時~正午	各10人
	4月15日(土)	
◆ 色とりどりのバルブで マーブルはがきを作ろう(紙すき)	6月 4日(日)	各10人
	4月18日(火)	
◆ 段ボールでパズルを作ろう	5月21日(日)	各10人
	6月18日(日)	

**対象年齢** ★中学生以上 #小学4年生以上  
◆5歳以上(対象年齢は各講座の難易度を示しています)  
通常授業がある日は、小・中学生の方は参加できません  
※小牧市在住、在勤、在学の方が優先となります。世帯ごとに申込書に記入して下さい。  
※小学生以下は、保護者同伴で参加できます。保護者はお子さんの付き添いになります。  
※保護者1名につき、お子さん2名まで参加可能です。  
※教室に申し込みしていないお子さんを連れての参加はご遠慮下さい。



● 旧磯部家住宅しんみんていんどんぐらふ館・福祉会館城下町各店舗  
4月10日(月)~5月10日(水)  
● 桃太郎まつり 栗栖桃太郎神社  
5月5日(金祝)  
● 木曾川うかい開き 木曾川河畔一帯  
6月1日(木)

● 江南市 ☎0587・54・1111  
● 江南藤まつり 曼陀羅寺公園  
4月20日(木)~5月7日(日)  
● こどもフェスティバル すいとびあ江南  
5月28日(日)  
● 文化祭 江南市民文化会館  
6月3日(土)、4日(日)

● あじさまつり 音楽寺  
6月上旬~6月末頃

● 北名古屋市 ☎0568・22・1111  
● 歴史民俗資料館記念企画展  
「静物となった生物」  
『暮らしの品々に生息する「いきモノ」の世界』  
北名古屋市の歴史民俗資料館  
5月30日(火)  
● 合瀬川桜まつり  
コッソ公園(雨天ニ総合体育館多目的ホール)  
4月2日(日)

●こまき市民文化財団設立記念  
小牧市文化協会 第45回総合文化祭

**展示の部** 平成29年5月23日(火)～28日(日)  
10:00～17:00(23日は12:00～、28日は～16:00)  
小牧市公民館 講堂

**茶席・生花の部** 5月27日(土)28日(日) 市公民館ロビー  
茶席:10:00～15:00  
生花:10:00～16:00

**芸能の部** 5月28日(日)11:00～16:00 市民会館ホール

こまき市民文化財団設立式典・記念公演 入場無料

5月28日(日)13:00～ 市民会館ホール

〈記念公演 出演者〉

中部フィルハーモニー交響楽団

小牧三曲連盟 舞踊ゆきこ会

アートフレンド小牧 自主文化事業

●Bounce King Boom!

～音から自由のメッセージ 遊、優、由～

Bounce King(ハープ・コントラバス・ドラム)にフルート(安藤よしの)がわり、ミュージカル・オペラ…音の世界を楽しめます。

**日時** 平成29年6月24日(土)13:30開場  
(アートフレンド小牧会員(招待券)は  
13:15開場)14:00開演

**場所** 味岡市民センター講堂

※入場無料(要整理券)満席の場合は  
入場をお断りすることがあります。

※整理券は4月18日(火)より市民会  
館・味岡・東部・北里の各市民セン  
ターまなび創造館で配布



●城山緑地の保全整備活動

一昨年、大草城址周辺の竹が一斉に枯れた、今年やっと整理に入ることが出来ました。一気にはできないけれど、ポチポチ地道にやっていきたいと思います。「竹」は、周期的に開花し一斉に枯れることが知られている、その周期は極めて長く、マダケの場合は120年周期と推定されている、まだ周期が分かっていない種類も多い、一般にはおおよそ60年から120年周期と考えられている。

「竹」は、毎年太らないのです。タケノコから3カ月で一人前の大きさになり、以降伸びもしないし、太りもしません、竹類の重要な特徴の一つです。(会長・鳥居郁夫)



第5回桃の花火大会

今年も東部地域を盛り上げる花火が夜空に大輪の花を咲かせます。

**日にち** 平成29年4月29日(土・祝)

**場所** 小牧市市民球場隣 小牧陶グラウンド

**内容** 午後4時～篠岡特産品屋台、ステージイベント  
午後7時30分～花火

※少雨決行、荒天順延、翌日も荒天の場合、中止。

**問合せ** 小牧市東部花火の会 ☎ 080-9731-4515

篠岡  
考古学  
事始 其の八

文様を刻んだ陶器  
陰刻花文

中嶋隆

日本の古代では、須恵器などの陶器に文様を施す伝統はありませんでした。それが、平安時代の初めに猿投窯や尾北窯で、灰釉陶器や緑釉陶器の生産が始まると、焼く前の陶器にヘラ書きで文様を刻む陰刻花文陶器が出現します。猿投窯では、緑釉陶器に陰刻花文を施す例が多いのですが、尾北窯では灰釉陶器に陰刻花文が施されています。

尾北窯の陰刻花文というと桃花台中央公園の中に保存されている「古窯跡」・篠岡四七号窯からの出土品が代表的な存在です。篠岡四七号窯は、昭和四八年(一九七三)と平成元年(一九八九)に発掘調査が実施されていますが、私は平成元年の調査を担当しました。ヘラ書きで牡丹文

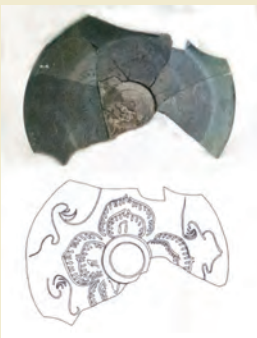

篠岡47号窯 高盤(牡丹文+飛雲文)



篠岡47号窯 角盤(牡丹文)



篠岡97号窯 透彫香炉蓋破片



参考 猿投窯黒笹90号窯出土透彫香炉蓋

や飛雲文を刻んだ椀や皿や盤などが出土しました。窯跡からの出土品で破片ではありますが、全国的に見ても数が少ない貴重な資料です。灰釉陶器や緑釉陶器では、中国製の青磁を模倣することが多いのですが、この陰刻花文に限っては、年代や文様の内容が中国製の青磁と合わずに、たとえば正倉院に残る仏具など国内産の金属製品に見られる毛彫文様がルーツではないかと考えられています。

尾北窯では、この他、光ヶ丘三丁目で昭和五九年(一九八四)に発掘した篠岡九七号窯から陰刻花文の透彫香炉蓋の破片が出土しています。いずれも、平安時代前期・8世紀の製品です。猿投窯の製品と比較すると文様に洗練さが欠けますが、高級品として、中央や地方の官衙や社寺などで使われました。(これらの出土品は小牧市歴史館に展示されています。)



# 大野じゅん子の 世界料理紀行 PART Ⅱ VOL.4



シリーズ最終回を飾るのは、バルト三国の中で一番南に位置するリトアニアです。管理栄養士であり、料理教室を主宰する大野じゅん子さんが旅して、食した世界のご当地グルメを思い出とともに紹介します。



## じゃがいものお団子 ツェペリナイ

飛行船=ツェッピリンの形をしたリトアニアの代表的な郷土料理。具材とソースは店によって変わりますが、サワークリームとデイルは必ず入っています。観光地を1つ諦めても味わってほしい料理です。

### 【材料2人分】

- |           |      |              |       |
|-----------|------|--------------|-------|
| 合挽肉       | 80g  | (ソース)        |       |
| 塩         | 少々   | ベーコン         | 20g   |
| あらびき黒こしょう | 少々   | 生クリーム        | 100cc |
| ナツメグ      | 少々   | 塩            | 少々    |
| 片栗粉       | 大1/2 | 黒こしょう        | 少々    |
| ジャガイモ     | 150g | サワークリームまたは、  |       |
| 小麦粉       | 50g  | クリームチーズヨーグルト | 50g   |
| 卵         | 1/2個 | デイルまたはパセリ    | 少々    |
| 塩         | 少々   |              |       |

### 【作り方】

- 合挽肉にaを加えてよく混ぜる。4等分にし、棒状にのばしてラップに包む。電子レンジを約2分かける。(または、フライパンで焼く)
- ジャガイモは、ゆでて裏ごしする(または、つぶす)。ジャガイモに小麦粉、卵、塩を加えてよく混ぜ、肉を包む。塩を入れた熱湯に入れ、5分ゆでる。
- ベーコンは1cm幅に切る。フライパンにベーコンを入れ、炒める。生クリームを注ぎ入れ、とろみがつくまで煮る。塩こしょうで味を調える。
- 器にソースを敷き、じゃがいも団子をのせる。好みでデイルのみじん切りをふり、サワークリームを添える。

## PROFILE

### 大野 じゅん子先生

大野じゅん子料理教室主宰。世界各国の料理に興味を持ち、日本人向けにアレンジすることで、誰にでも食べやすい料理の研究に日々励んでいる。

大野じゅん子料理教室  
oonojunko-cooking.jp



▲無数の十字架が集まっている景色は格別  
2001年にユネスコの世界無形文化財に登録されました。

「杉原千畝」を思い出す人も多いはず。第二次世界大戦中、日本領事館に赴任していた杉原千畝は、ナチス・ドイツによって迫害されていたユダヤ人たちにビザを発給し、多くのユダヤ人の命を救ったと言われています。「十字架の丘」は、リトアニアの観光名所であり、最大の巡礼地です。さまざまな人たちがここに十字架を持ち寄ったもので、十字架の数は5万にもおよび、今なお増え続けているのだそう。

### リトアニアといえば



▲現在は、杉原千畝記念館になっている

## 俳句

小牧市文芸協会顧問  
安藤敏幸(秋虹) 選

子犬連れくるりと廻す春日傘  
玉置 文子(久保一色)

【評】 立春を過ぎると日に日に暖かい春の日ざしとなります。春の日ざしとは言え日焼けを防ぐため、淡い色彩のおしゃれな春の日傘を使います。この句は子犬を連れてくるりと廻す春日傘で、うれしいことのあったるんるん気分散歩です。

初蝶や刹那にふるる指の先  
平木 雅子(北外出)

【評】 蝶と言えば春。春最初に姿を見せるのが初蝶で、紋白蝶や紋黄蝶などです。ういういしい可憐な姿です。「刹那にふるる指の先」と、蝶もびっくり、作者もびっくり、触れた一瞬のおどろきの春です。

あな嬉しよくぞ軒端へ燕よ  
木原 照子(光ヶ丘)

【評】 燕は春に来て秋に南へ帰ります。この間、人家の軒下などに泥やわらで巣を作り、飛びながら虫を捕えて夏ごろ子育てをする益鳥です。今年も去年の燕が帰ってきてくれたと、その歓迎ぶりがうかがえます。

こぶし咲くとあ庭が待つ畑が呼ぶ  
馬庭 芳子(古雅)

【評】 こぶし(辛夷)は花辛夷とも言い、高さ15〜20mの高木で3〜4月ごろ、葉より先に10cmほどの白い花を咲かせます。咲いたこぶしにうながされ、家庭菜園の手入れに喜々と立ち上った様子がうかがえます。



# 桃花台センター ホームページを 開設しました!

あい・らぶ  
My Town

VOL.44

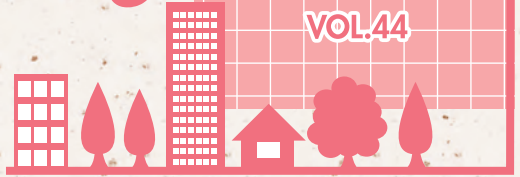

桃花台センターは、平成元年の設立以後、桃花台地域の情報ステーションとして「飛行船」を発行し、住民のみなさんの暮らしに役立ててもらえるよう充実を図ってまいりました。そして、平成29年1月からホームページを開設し、より多くの人に情報発信をしてまいります。



[tokadai-center.jp](http://tokadai-center.jp)

←左記QRコードよりアクセスできます

## お知らせ

「キラリ!この人」、「はつらつボランティアグループ紹介」の情報を募集しています。その他掲載記事の情報もお待ちしています。

【連絡先=右欄に記載の(一財)桃花台センター飛行船担当。】  
【なお、掲載の可否、内容、時期などは当センターにお任せいたします。】

◇発行/一般財団法人 桃花台センター  
〒485-0814  
小牧市古雅一丁目1番 ピアーレ3階  
TEL=0568-79-1330  
FAX=0568-78-1239  
H.P.=<http://tokadai-center.jp>  
E-mail=[zai-tokadai@poem.ocn.ne.jp](mailto:zai-tokadai@poem.ocn.ne.jp)

◇編集/エフデザインワークス株式会社  
〒485-0041  
小牧市小牧1-135 フジカネひまわりビル1F  
TEL=0568-65-7077  
FAX=0568-65-7270  
H.P.=<http://f-designworks.com>  
E-mail=[info.fdw@gmail.com](mailto:info.fdw@gmail.com)